

CERCLE PHILATELIQUE YVETOIS



Agrégation n° P501051
Mensuel (sauf juillet et août)
Bureau de poste : PHILIPPEVILLE
Avril 2024
N° 366

Editeur responsable
GUIDOSSE Jean-Marie
Rue de Charleroi , 118
5650 YVES-GOMEZEE



SOMMAIRE

01	Convocation – Ordre du jour – Pli du mois
02 – 07	La Société Protectrice des Animaux en Belgique – 3 ^{ème} partie et fin
08 – 10	France – Les ballons de la guerre de 1870
11	Abaissement des tarifs postaux : 01/06/1870
12	Réalisation entre membres – Avril 2024

NOS PROCHAINES REUNIONS

29/04/2024

27/05/2024

24/06/2024

RENSEIGNEMENTS GENERAUX

Renouvellement des cotisations **(croix rouge sur la vignette d'adresse)**

- (x) Cotisation à renouveler
- (xx) Pas en règle de cotisation pour 2024
- (xxx) Pas en règle de cotisation – Dernier envoi du périodique

Nous contacter

Président

GUIDOSSE Jean-Marie
Rue de Charleroi , 118
5650 Yves-Gomezée
☎ 071/65.03.50 - ✉ guidosse.jm@gmail.com

NOUVEAU

➔➔➔ Adresse e-mail : cerclephilateliqueyvetois@gmail.com
➔➔➔ Site web : <https://cpyphilatelie.webador.be>

Cotisation du 01/01/2024 au 31/12/2024

Adultes : 8,00 €

Jeunes (-18 ans) : 3,00 €

Compte BNP PARIBAS FORTIS

CPY – Rue de Charleroi , 118 – 5650 Yves-Gomezée
IBAN : **BE93-0001-5744-7467**



CERCLE PHILATELIQUE YVETOIS

Cher membre ,

Le Comité a l'honneur de vous inviter à participer à la prochaine réunion mensuelle qui aura lieu le **lundi 29/04/2024 à 19 heures à mon domicile** .

Ordre du jour

- Informations philatéliques
- Mise à disposition de carnets à choix
- Commande et remise de matériel
- Réalisation entre membres

Le pli du mois



**Lettre recommandée expédiée de Walcourt le 24/07/1909 à destination de Bruxelles
TP n° 78 (0,50) + TP n° 83 (0,05) = 0,55 cts → ???**

Calcul du tarif

Tarif lettre ordinaire (01/07/1909) : 0,10 cts (0 à 20 g)

Droit fixe de recommandation (01/11/1879) : 0,25 cts

0,10 + 0,25 = 0,35 cts

La Société Protectrice des Animaux en Belgique

(Charles BRUART , Vice-Président de l'Académie Royale de Philatélie de Belgique) – 3^{ème} partie

Le chat

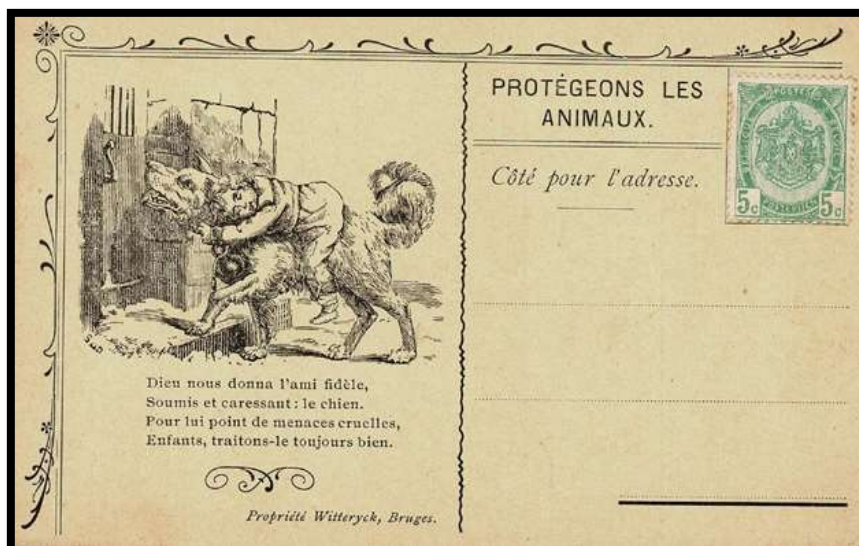

Document n° 15

La carte représente un chien transportant sur son dos un enfant endormi avec comme commentaire : "Dieu nous donna l'ami fidèle . soumis et caressant : le chien . Pour lui point de menaces cruelles . Enfants , traitons-le toujours bien" . (Document n° 15)

Le mouton

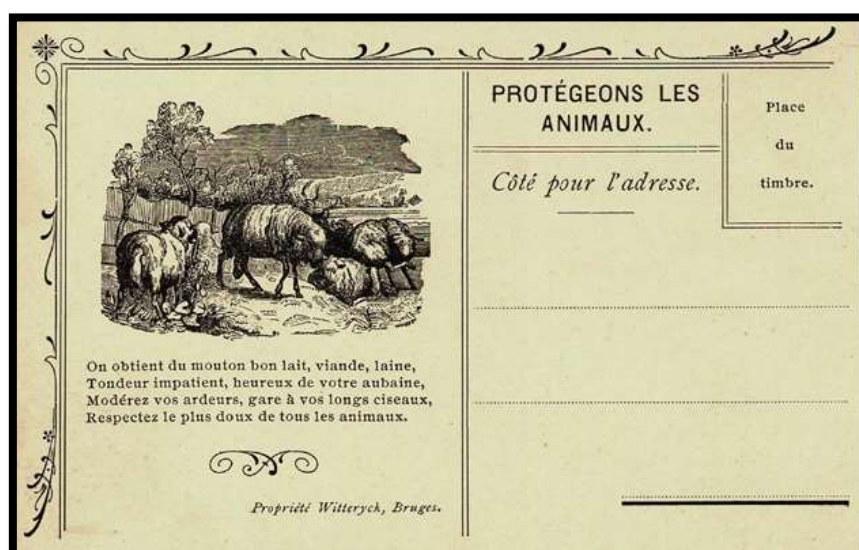

Document n° 16

La carte représente un petit troupeau de moutons au grand air avec comme commentaire : "On obtient du mouton bon lait , viande , laine . Tondeur impatient , heureux de votre aubaine , modérez vos ardeurs , gare à vos longs ciseaux . Respectez le plus doux des animaux" . (Document n° 16)

Le cochon

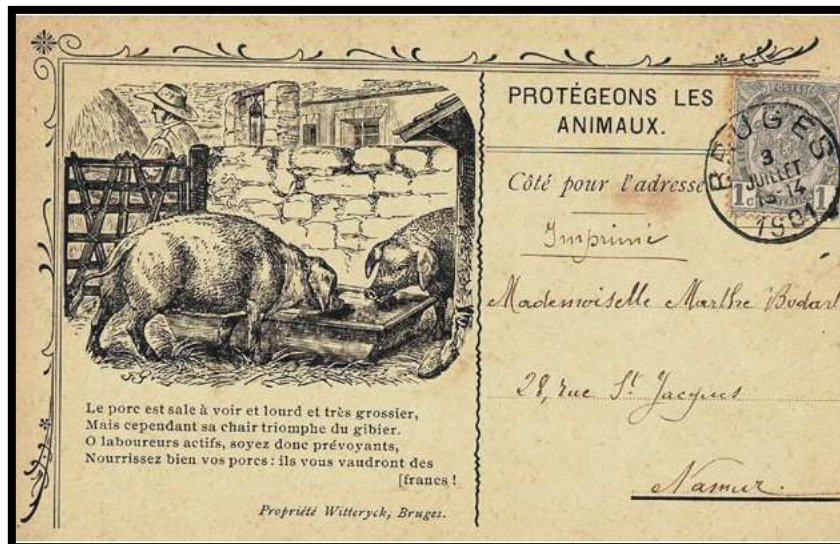

Document n° 17

La carte représente deux cochons mangeant dans leur bac à la ferme avec comme commentaire : "Le porc est sale et lourd et très grossier , mais cependant sa chair triomphe du gibier . Ô laboureurs actifs , soyez donc prévoyants , nourrissez bien vos porcs : ils vous vaudront des francs !" (Document n° 17) . La carte a été expédiée de Bruges le 03/07/1901 vers Namur .

Le lapin

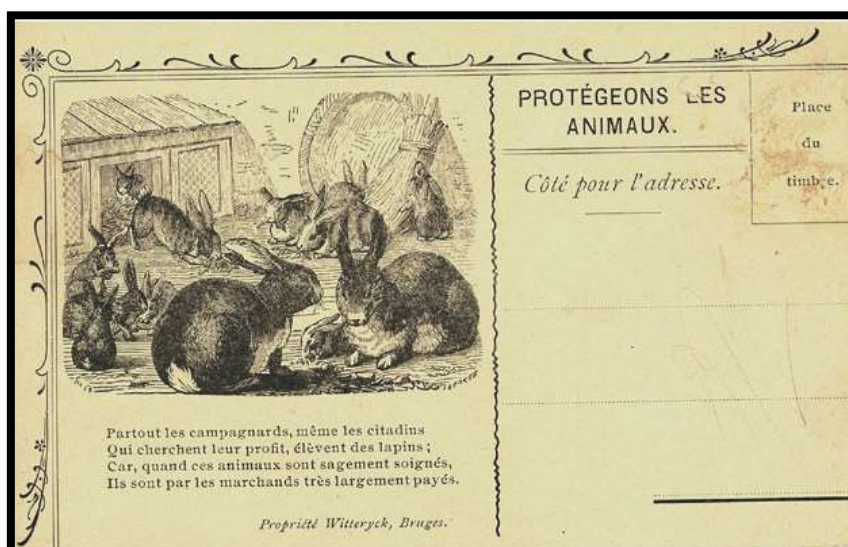

Document n° 18

La carte représente des lapins et leur clapier avec comme commentaire : "Partout les campagnards , même les citoyens qui cherchent leur profit , élèvent des lapins , car , quand ces animaux sont sagement soignés , ils sont par les marchands très largement payés" . (Document n° 18)

Le cheval

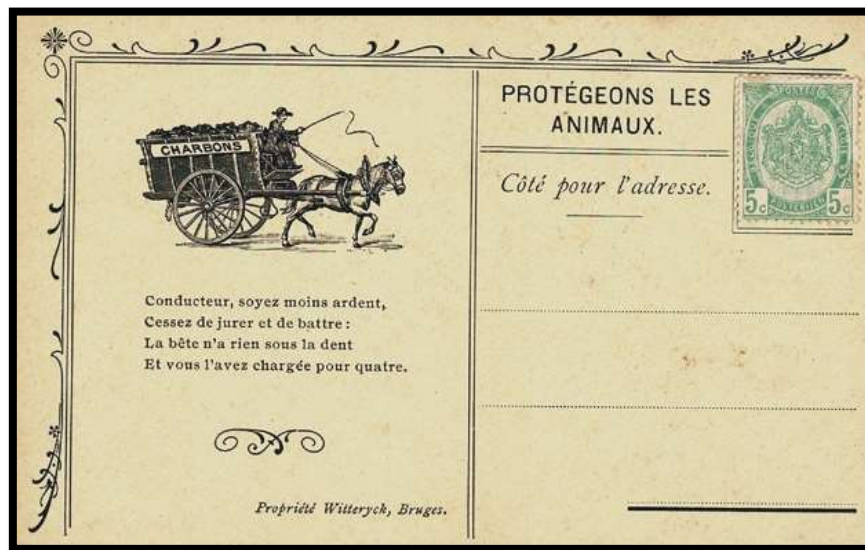

Document n° 19

Nous voyons un cheval tirant une charrette de charbon avec un cocher manipulant un fouet avec comme commentaire : "Conducteur , soyez moins ardent , cessez de jurer et de battre : la bête n'a rien sous la dent et vous l'avez chargée pour quatre" . (Document n° 19)

Ensuite , Mr WITTERYCK a imprimé d'autres cartes reprenant les mêmes thèmes mais avec un agencement différent . D'autres types de cartes , sans ornement , ont également été imprimées .

Le pinson

Une carte représentant un pinson perché sur une branche avec comme commentaire : "Quel usage cruel ! A l'innocent pinson qui charme nos bosquets par sa douce chanson . Avec un fer rougi l'on va lui crever les yeux sous le prétexte vain qu'alors il chante mieux" . (Document n° 20) . Carte expédiée de Namur le 30/01/1905 vers la Hongrie .

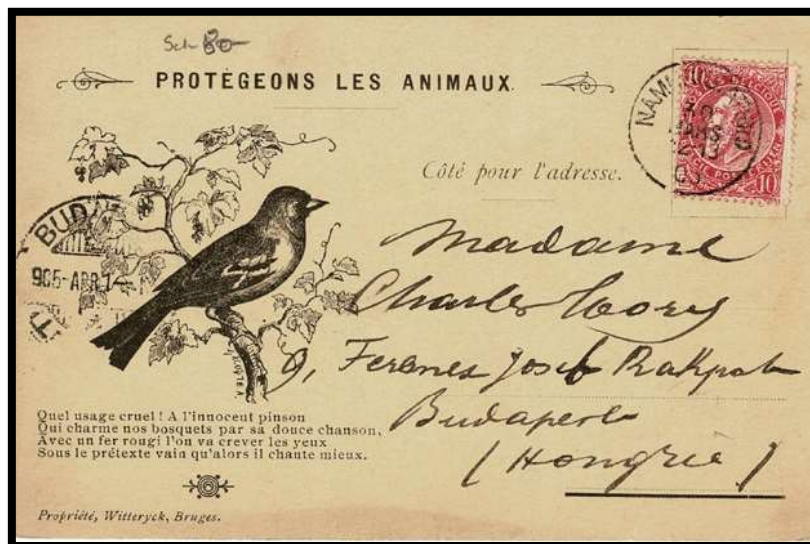

Document n° 20

Deux autres exemples qui étaient sûrement également imprimés dans la première version et dont les deux cartes ont été envoyées en 1913 .

La grenouille

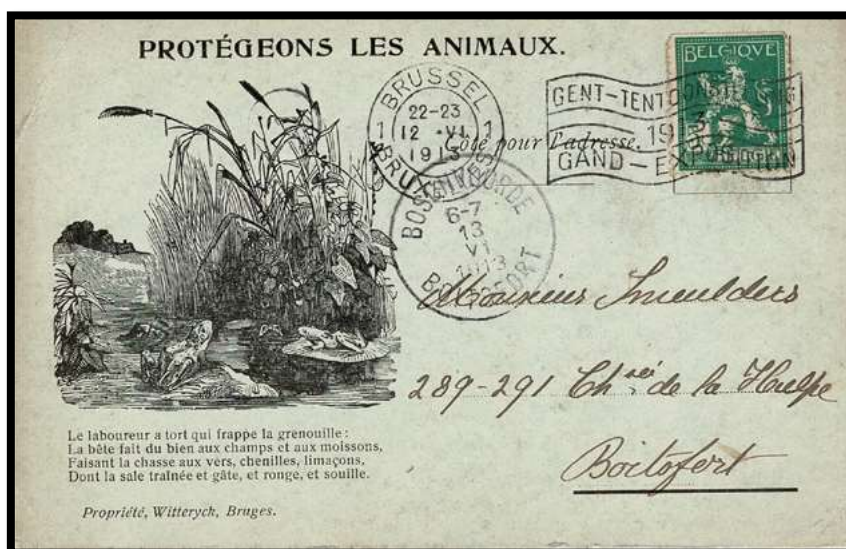

Document n° 21

La carte représente deux grenouilles sur un nénuphar dans une mare avec comme commentaire : "Le laboureur a tort qui frappe la grenouille : la bête fait du bien aux champs et aux moissons , faisant la chasse aux vers , chenilles , limaçons , dont la sale traînée et gâte, et ronge , et souille" .

L'âne

La carte représente un âne (harnaché) à côté de sa mangeoire avec comme commentaire :

"Traité avec mansuétude , l'âne sera docile et doux : mais il devient têtu et rude quand on veut l'accabler de coups" . (document n° 22)

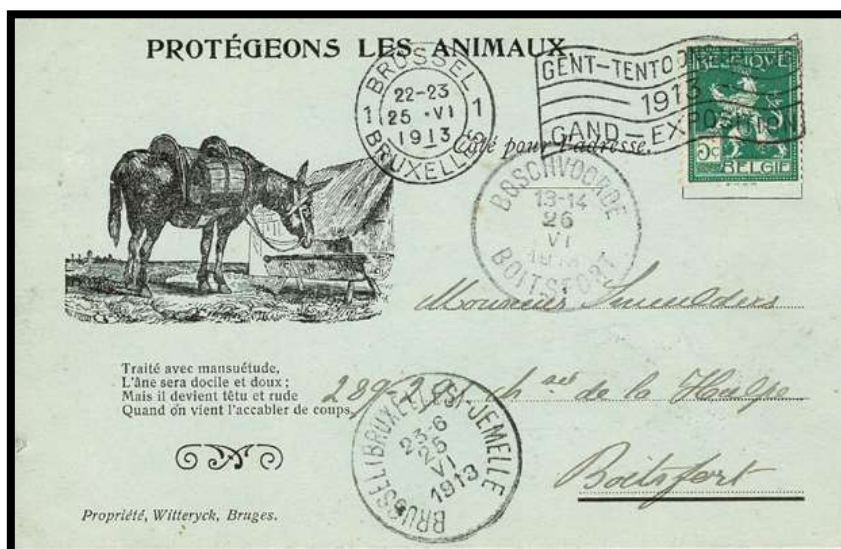

Document n° 22

LA VIVISECTION

Ce chapitre est volontairement mis à part car au départ , la vivisection sert à faire avancer la science . Mais comme le dit bien le mot , c'est une dissection opérée sur un animal vertébré vivant . Et la vivisection n'a pas pour but de soigner mais de connaître et de tester . Déjà à la fin du 18^{ème} siècle , elle faisait l'objet de vives récriminations .



Document n° 23

La carte représente un chien qui implore ses futurs tortionnaires afin d'échapper à la vivisection . On peut voir Claude BERNARD , le vivisecteur bien connu , avec d'autres spécialistes et le commentaire suivant : "le physiologiste n'est pas un homme ordinaire ; c'est un savant qui est dominé par une idée fixe ; il n'écoute pas les cris de douleur de

l'animal ; il ne voit pas le sang qui coule ; il ne voit rien en dehors de l'idée qui l'occupe et des organismes qui lui cachent les secrets qu'à toute force il a juré de découvrir" .

C'est malheureusement aussi vrai que c'est monstrueux !

Pour s'en convaincre , se procurer , au prix de 75c , la brochure "la vivisection est-elle utile à l'humanité ," au secrétariat de l'œuvre , place verte , 2 , Verviers . (Document n° 23)

Je terminerai par une carte neuve assez exceptionnelle !

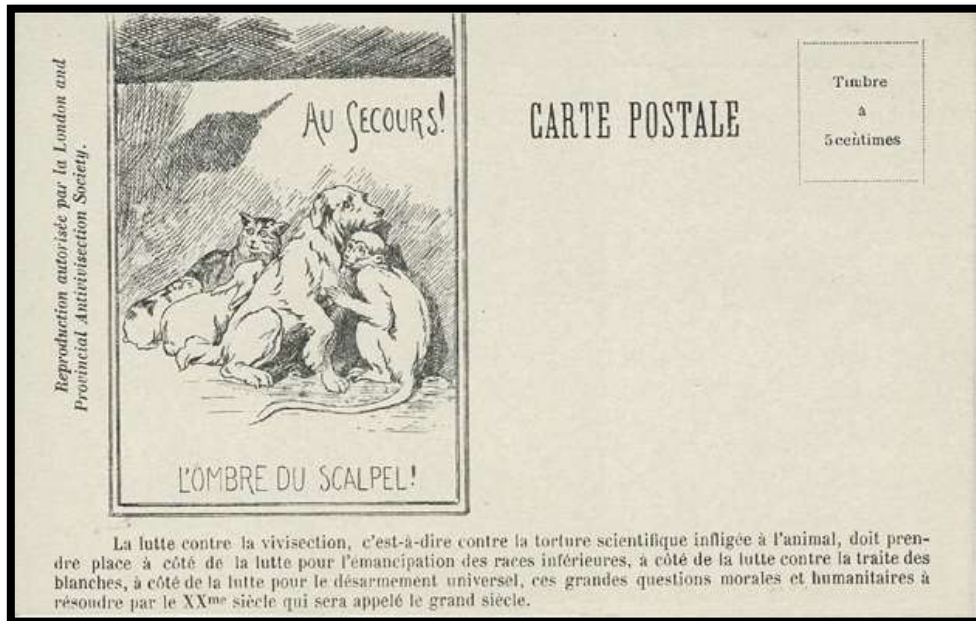

Document n° 24

Il s'agit d'une carte dont la reproduction a été autorisée par la London and Provincial Antivivisection Society . Elle représente un chat , un cochon d'Inde , un lapin , un chien et un singe blotti l'un contre l'autre avec au-dessus l'ombre d'une main tenant un scalpel ! Avec comme commentaire : "La lutte contre la vivisection , c'est-à-dire contre la torture scientifique infligée à l'animal , doit prendre place à côté de la lutte pour l'émancipation des races inférieures , à côté de la lutte contre la traite des blanches , à côté de la lutte contre le désarmement universel , ces grandes questions morales et humanitaires à résoudre par le XXème siècle qui sera appelé le grand siècle" . (Document n° 24)

La réflexion est beaucoup plus large que la cruauté envers les animaux . Il reste du travail à faire !!!

CONCLUSION

Force est de constater qu'il y a plus d'un siècle , on avait déjà identifié et dénoncé la plupart des exactions de l'humain à l'encontre des animaux . Heureusement des choses se sont améliorées mais , c'est principalement grâce à la modernisation qui a permis aux chiens et aux chevaux d'être soulagés . Après que plus d'un siècle s'est écoulé , on déplore les mêmes pratiques et comportements sans avoir vraiment trouvé de solutions .

FRANCE - LES BALLONS DE LA GUERRE DE 1870

La guerre franco-prussienne de 1870 eut de nombreuses incidences sur le service postal . En effet , l'armée de Bazaine était encerclée dans Metz . Paris , investi , était coupé du Gouvernement réfugié à Tours , puis à Bordeaux . Pour rompre cet isolement , on eut recours à divers moyens , dont , entre autres passeurs , des pigeons , des aérostats libres et des ballons montés .

LES PAPILLONS DE METZ

Le docteur PAPILLON et le pharmacien militaire JEANNEL proposèrent au maréchal Bazaine , qui accepta , de construire et d'envoyer de petits ballons gonflés à l'hydrogène . Ainsi , entre le 5 et le 14 septembre 1870 , quatorze ballons emportèrent dans le ciel de Metz assiégé environ trois mille plis rédigés sur papier pelure . Ces premiers ballons furent dits des pharmaciens .

Du 16 septembre au 3 octobre , une autre tentative fut effectuée à l'aide de ballons plus volumineux , au nombre de dix , semble-t-il . Les plis qui leur furent confiés , de dix centimètres sur cinq centimètres , au maximum , ne devaient contenir que des nouvelles familiales .

Les lettres récupérées au hasard de l'atterrissage des aérostats devaient être transmises au bureau de poste le plus proche . L'Administration des Postes se chargeait de les adresser , sous enveloppe , à leur destinataire .

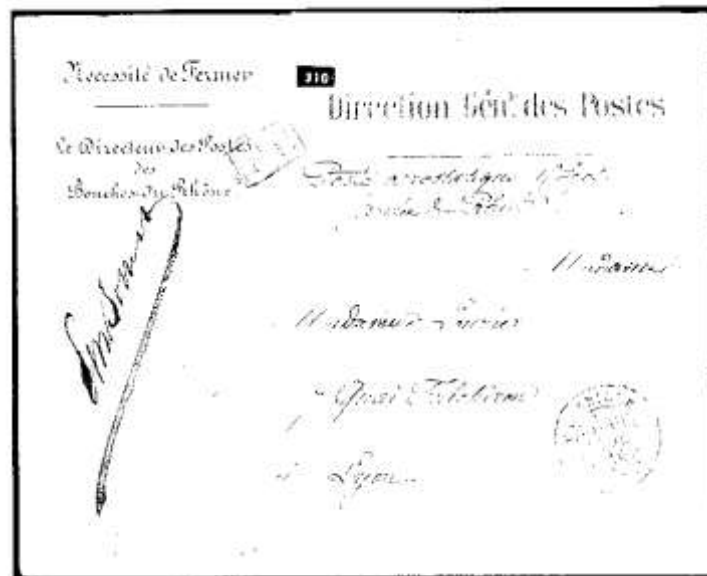

Enveloppe de réexpédition de la Direction générale des Postes utilisée pour l'acheminement à destination des papillons de Metz retrouvés et remis au bureau de poste

LES BALLONS MONTES DU SIEGE DE PARIS

Du 18 septembre 1870 au 28 janvier 1871 , Paris assiégé , fut totalement coupé du reste de la France . Parmi les passeurs qui tentèrent de sortir du courrier de la capitale , nombreux furent ceux qui tombèrent aux mains des ennemis et qui furent fusillés .

Seul un petit nombre réussit , avec un volume de correspondance limité . Aussi , à partir du 23 septembre , un service de transport de courrier par aérostat fut-il organisé . De jour , puis de nuit , afin de n'être pas vus de l'ennemi , des ballons montés , mais non dirigeables , quittèrent Paris pour atterrir au hasard des courants aériens , en zone libre , en zone occupée , voire à l'étranger (en Belgique , aux Pays-Bas , en Norvège , en Bavière) ou en mer , où ils s'abîmèrent . Certains furent capturés par l'ennemi . En tout , 67 ballons quittèrent la capitale assiégée . 55 d'entre eux transportèrent entre 2.500.000 et 3.000.000 de plis remis par la Poste aux aéronautes qui , en outre , reçurent également quelques lettres de la main à la main . De l'examen des plis , il est difficile de déduire l'identification du ballon transporteur , et seulement 10% d'entre eux ont pu , a posteriori , être attribués avec certitude à un ballon précis .



Premier départ de nuit . Cette missive fut transportée par le Général Ulrich , ballon qui atterrit à Viarmes , à 5 kilomètres de Luzarches , en Saine-et-Oise , où le courrier fut déposé pour acheminement . D'après l'oblitération de Luzarches , sans cachet de poste parisienne , on peut déduire que ce pli a été remis directement aux aéronautes qui apposèrent le cachet de couleur bleue de "Dartois et yon" , aéronautes du Gouvernement



Pli transporté par le Montgolfier . Après avoir quitté la gare d'Orléans à Paris le 25/10/1870 à 8h30 , le ballon atterrit le même jour à Heiligenberg , près de Molsheim (Bas-Rhin) . Les sacs de courrier furent pris par les Allemands . Dedans se trouvait cette missive , capturée , donc , et acheminée par l'ennemi .

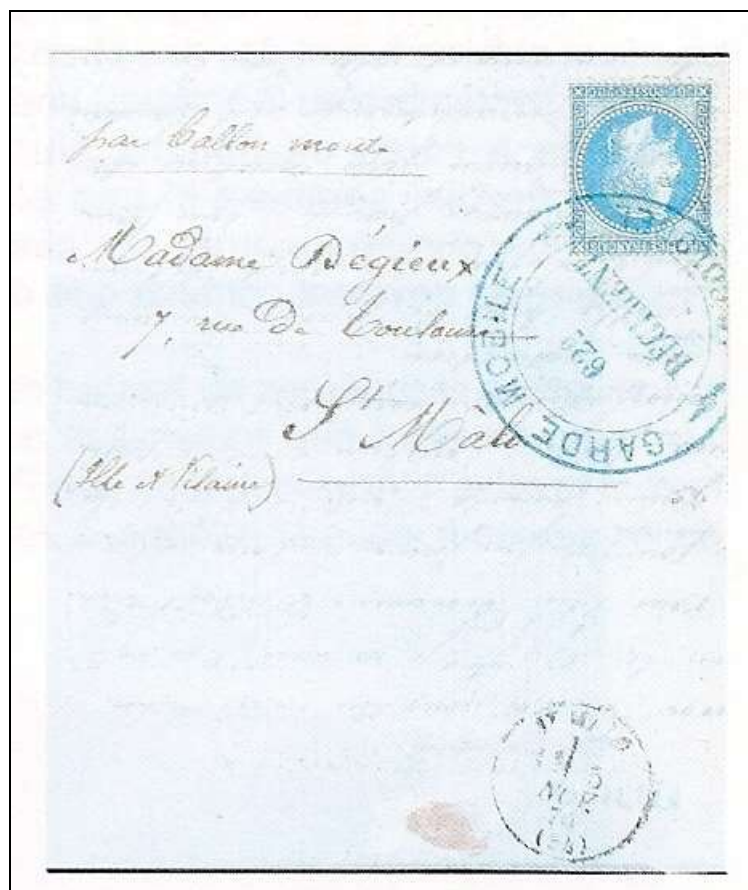

Daté du 06/10/1870 , ce courrier porte un timbre annulé par un cachet administratif bleu "Garde mobile – 62° régiment – Le colonel" . L'expéditeur avait écrit : "Je confie cette lettre à M. Eugène Delapierre qui part demain en ballon ..." . En fait , le messenger improvisé ne partit que le 25 octobre à bord du Montgolfier . Blessé , il remit la lettre à Le Bouedec , autre passager , qui posta le courrier confié à Tours le 31 du même mois. Il fallut encore six jours à cette lettre pour parvenir à Saint-Malo , comme l'indique le cachet d'arrivée du 5 novembre .

ABAISSEMENT DES TARIFS POSTAUX : 1^{er} juin 1870 (Jean VANHINGELAND)

Lorsque notre pays a introduit l'usage des timbres-poste en service intérieur , à partir du 1^{er} juillet 1849 , il existait deux tarifs appliqués selon la distance séparant le bureau d'expédition et le bureau de destination .

En effet , si la distance entre ces deux bureaux était inférieure à 30 km , l'affranchissement s'élevait à 10 centimes pour moins de 10 grammes , si la distance était supérieure à 30 km celui-ci s'élevait à 20 centimes .

Selon la Loi postale du 01/05/1868 , le Gouvernement avait décidé qu'il autoriserait l'application d'une taxe uniforme de 10 centimes pour les lettres destinées à toute l'étendue du Royaume lorsque le produit net de la poste atteindrait la somme de deux millions par an . Ce chiffre fut atteint en 1870 et le port unique à 10 centimes fut appliqué à partir du 01/06/1870 .

Voici deux exemples illustrant ces dispositions , une lettre traitée avant la réforme et l'autre après ladite réforme . Le bureau d'expédition étant Walcourt et le bureau de destination étant Namur . Ces deux bureaux sont distants de plus de 30 km .



Lettre affranchie à 20 centimes (COB 2x n° 17) , expédiée de Walcourt , le 18/12/1868 , à Namur



Lettre affranchie à 10 centimes (COB n° 30) , expédiée de Walcourt , le 17/06/1870 , à Namur

REALISATION ENTRE MEMBRES

Références : REM/Avril 2024

<i>N° du lot</i>	<i>Code</i>	<i>Pays</i>	<i>N° des timbres</i>	<i>Etat</i>	<i>Cote</i>	<i>Départ</i>	<i>Offre</i>
BELGIQUE							
1	1	B	BL 43	⊙	1,00	0,25	
2	1	B	BL 46	⊙	2,50	0,63	
3	1	B	BL 49	⊙	2,25	0,56	
4	1	B	BL 50	⊙	2,25	0,56	
5	1	B	BL 51	⊙	4,25	1,06	
6	1	B	BL 52	⊙	1,20	0,30	
7	1	B	BL 53	⊙	2,00	0,50	
8	1	B	BL 55	⊙	450	1,13	
9	1	B	BL 56	⊙	2,00	0,50	
10	1	B	BL 57	⊙	2,00	0,50	
11	1	B	BL 59	⊙	5,00	1,25	
12	1	B	BL 60	⊙	2,25	0,56	
13	1	B	BL 40	xx	1,40	0,50	
14	1	B	BL 41	xx	1,40	0,50	
15	1	B	BL 45	xx	1,15	0,37	
16	1	B	BL 51	xx	4,25	1,28	
17	1	B	BL 56	xx	2,00	0,74	
18	1	B	BL 58	xx	7,50	2,48	
19	1	B	BL 62	xx	7,50	2,25	
20	1	B	B1	xx	9,50	2,85	
21	1	B	B3/B7	xx	26,50	7,95	
22	1	B	B13	xx	1,50	0,50	
23	1	B	B16/B17	xx	60,00	18,00	
24	1	B	B18	xx	40,00	12,00	
25	1	B	B 22	xx	6,50	1,95	
26	1	B	B 26	xx	4,50	1,59	
27	1	B	BK 1	xx	0,25	0,08	
28	1	B	PRE 609/613	xx	5,50	1,65	



Organise le 4 mai 2024
Sa 24ème bourse multi collections
De 9H. à 16 HEURES
Émission de timbres personnalisés (sous réserve)

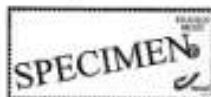

Adresse du jour : Salle de Miascourt
Rue Paul Pastur, 115, 6180 Courcelles
Présence de plusieurs négociants
Bar-petite restauration
Parking aisé, Brocante interdite, entrée gratuite
Avec le soutien de la Commune de Courcelles, le comité des fêtes de Courcelles, Fleur Edelweiss Courcelles.



Renseignements : tél. 0494 67 82 25
E-mail : maz04326@skynet.be



POSTZEGELCLUB NOSSEGEM
ORGANISEERT HAAR

34^{STE} HAPPENING van
POSTZEGELS, MUNTEN en
DIVERSE VERZAMELOBJECTEN

OP ZATERDAG 18 MEI 2024
VAN 9U TOT 15U

- Stonden met POSTZEGELS, POSTSTUKKEN, MYSTAMPS, MUNTEN, EUROMUNTEN, ZICHTKAARTEN en DIVERSE VERZAMELINGEN.
- Aanwezigheid van een tijdelijk postkantoor TBC-Post
- Filatelistische souvenirs (verkoop t.v.v. de vereniging)
- Bar & kleine verzaperingen

In het GO! Kompaz Zaventem
Sporwegstraat 25
1930 Zaventem

(Parkeeren, opgelet ! Blaauw Zone (max. 11u))

Kom je met het openbaar vervoer?

- NMBS - Station Zaventem is op 300m van onze bours
- De Lijn - Bushalte Zaventem Kerfplein is op 400m van onze bours
(Volgende lijnen komen op deze halte: 272 - 282 - 356 - 530 - 531 - 616 - 630)

Gratis toegang

Inlichtingen:

Dierckx Luc; Tel: 0478 09 47 20 of mail: luc.dierckx1@skynet.be

www.postzegelclubnossegem.be

Association Philatélique de **Fleurus**

SALLE POLYVALENTE DE LA FORET DES LOISIRS
RUE DE WANGENIES
LE VIEUX CAMPINAIRE - FLEURUS

Samedi 1 juin 2024
Dimanche 2 juin 2024
DE 9H à 17H
ORGANISE SA

GRANDE BOURSE
ANNUELLE
TOUTES COLLECTIONS
Vente de Mystamps
NOMBREUX MARCHANDS
NATIONAUX ET ETRANGERS

Entrée gratuite Vaste parking
Petite restauration

Renseignements :

Président : Mr DUEZ Serge ☎ 0475 31 80 17
Trésorier : Mr TRABAN Claude ☎ 071 38 77 19
FORTIS - APF BE 42260014247854

Dimanche 02 juin 2024 de 09h à 17h



Au Malmundarium Place du Château 9 - 4960 MALMEDY

LE CERCLE PHILATELIQUE
MALMEDIEN

organise sa

25^e
BOURSE

TOUTES COLLECTIONS

Philatélie - Télécarte - Cartophilie
Macrophilie Numismatique - Bibliophilie

ENTREE
GRATUITE

PAS DE BROCANTE

Petite restauration, Buvette

Parking aisé - Accès fléché

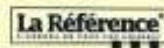

Renseignements:

JANSEN Martine
Rue Henri Brogard 4 - 4960 Malmédy
0487 22 24 33

LAMBLY Josseline
Rue des Carrières 10 - 4950 Soubrod
0494 00 31 88
lamblyjossie@hotmail.com



7-8-9/06/2024



Atomiumsquare 1
Postal box 211
1020 Brussels (BE)

www.brabantfil24.be

Brabantfil24.be

Nationaal Kampioenschap voor Filatelle – Championnat National de Philatélie
Nationale Meisterschaften der Philatelle – National Championship of Philately

Championnat National de Philatélie

Organisé par la Fédération Royale des Cercles Philatéliques
de Belgique - Conseil Régional du Brabant

Les 7, 8 & 9 juin 2024 de 10 à 17 heures (*)

Trademart – Avenue de l'Atomium - 1020 Bruxelles
Au pied de l'Atomium - Entrée via Parking 1 (parking payant)

Plus de 3000 m² d'exposition

Accessibilité facile via les transports en commun - 6 min de la station
métro Heysel - Bar et petite restauration

Exposition compétitive Avec participation de collections de
France (FFAP), Pays-Bas (KNBF) et Luxembourg (FSPL),
ainsi que de l'**Académie Royale de Philatélie de Belgique**
Champion class - Salon d'honneur

Réservation de table : rudy.devos2@telenet.be



INFO : Léon Poncé ☎ 0478 53 21 17 info.brabantfil24.be@gmail.com
Website : www.brabantfil24.be - Secrétariat : secre.brabantfil24.be@gmail.com

(*) accessible jusque 14 heures, le dimanche