

# CERCLE PHILATELIQUE YVETOIS



Agréation n° P501051  
Mensuel (sauf juillet et août)  
Bureau de poste : PHILIPPEVILLE  
Avril 2021  
N° 336

Editeur responsable  
GUIDOSSE Jean-Marie  
Rue de Charleroi , 118  
5650 YVES-GOMEZEE

## **SOMMAIRE**

|         |   |
|---------|---|
| 01      | Information – Pièce du mois                   |
| 02      | Lettres de Havre vers Beaumont                |
| 03      | Lettre de Londres vers Yves-Gomezée           |
| 04      | Madeleine BRES                                |
| 05      | Affranchissement au verso                     |
| 06 – 11 | La poste à Walcourt – 2 <sup>ème</sup> partie |
| 12      | Quizz philatélique n° 6 - Solutions           |
| 13      | Quizz philatélique n° 7 - Propositions        |

## **NOS PROCHAINES REUNIONS**

>>> (sous réserve) <<<

|                   |                   |                   |                   |
|-------------------|-------------------|-------------------|-------------------|
| <b>26/04/2021</b> | <b>31/05/2021</b> | <b>28/06/2021</b> |                   |
| <b>27/09/2021</b> | <b>25/10/2021</b> | <b>29/11/2021</b> | <b>27/12/2021</b> |

## **RENSEIGNEMENTS GENERAUX**

Renouvellement des cotisations (**croix rouge sur la vignette d'adresse**)

- (x) Cotisation à renouveler
- (xx) Pas en règle de cotisation pour 2021
- (xxx) Pas en règle de cotisation – Dernier envoi du périodique

### Adresses utiles

**Président** GUIDOSSE Jean-Marie  
Rue de Charleroi , 118  
5650 Yves-Gomezée  
☎ 071/65.03.50 - ✉ [guidosse.jm@gmail.com](mailto:guidosse.jm@gmail.com)

**Secrétaire** -

**Trésorier** -

### **NOUVEAU**

➔➔➔ Adresse e-mail : [cerclephilateliqueyvetois@gmail.com](mailto:cerclephilateliqueyvetois@gmail.com)

➔➔➔ Site web : <https://cpyphilatelie.webador.be>

Cotisation du 01/01/2021 au 31/12/2021

Adultes : 8,00 €

Jeunes (-18 ans) : 3,00 €

### Compte BPOST Banque

CPY – Rue de Charleroi , 118 – 5650 Yves-Gomezée

IBAN : **BE93-0001-5744-7467**

## CERCLE PHILATELIQUE YVETOIS

Cher membre ,

En raison de la situation sanitaire actuelle , nous vous informons que notre réunion mensuelle prévue ce mois est à nouveau **ANNULÉE** .

La situation sera revue au mois de mai , en espérant que celle-ci s'améliore .

Prenez soin de vous et de votre famille , et surtout protégez-vous : on ne le dira jamais assez ! C'est loin d'être fini !

### La pièce du mois



**Carte postale privée simple expédiée de Bruxelles le 24/01/1941 (13 heures) à destination de Monceau-sur-Sambre (au verso , cachet d'entrée apposée par le destinataire en date du 25/01/1941) - Etiquette "par express" de couleur bleue appliquée par l'expéditeur ??  
→ selon les directives de l'UPU , les étiquettes "Exprès" doivent être de couleur rouge !**

#### Calcul du tarif (2,15 frs)

**Carte postale simple (tarif du 01/11/1938) : 40 centimes  
(TP n° 479 émis le 31/10/1938)**

**Droit fixe exprès (tarif du 15/02/1931) : 1,75 frs  
(TP n° 430 émis le 01/12/1936)**

Lettres de 1777 expédiées de Havre vers Beaumont



**Période des Pays-Bas autrichiens**

**Lettres datées de 1777 et expédiées de Havre vers Beaumont**

**Tarif du 08/07/1759**

**Distance Le Havre à Beaumont : 363 km ou  $363/4,8 = 73$  lieues**

**Pour une distance comprise entre 60 et 80 lieues , on paie à l'arrivée 7 sous**

**Route postale : Le Havre → Reims → Mons → Beaumont**

**Le fait que la lettre passe par Reims , on paie le double port , donc 14 sous**

**A l'arrivée à Beaumont , 14 sous arrondis vers le bas (13)**



## Lettre expédiée en recommandation de Londres vers Yves-Gomezée



*Lettre expédiée en recommandation de Londres le 23/05/1906  
CAD de Charleroi (Sud) Valeurs du 24/05/1906 (7 – 8)  
CAD d'Yves-Gomezée du 25/05/1906 (5 – 6)*

*La firme "Rosing Brothers & CO" située au n° 10 rue Basinghall à Londres expédie du bureau de Lothbury (rue voisine de la firme) la lettre en recommandation avec l'équivalent d'un accusé de réception "Late Fee". Le premier LATE FEE est apposé par la firme et le LATE FEE 2d par le bureau de poste. Sous l'étiquette belge de recommandation se trouve le R du recommandé anglais et l'annulation en croix à l'anniline confirme qu'il s'agit bien d'un recommandé. Arrivé sur le territoire belge, il est obligatoire d'inscrire la lettre dans le registre des recommandés avec son numéro (ici le 366). Il est fort possible que l'étiquette "R" a été apposée lors du débarquement. Le pli passe ensuite par Charleroi avant d'arriver à Yves-Gomezée.*

## Madeline BRES (1842 – 1921)

(Phil'info – La Poste – 01/2021)

***La Poste française a émis un timbre à l'effigie de Madeleine Brès , première femme française à obtenir le diplôme de docteur en médecine .***

"Par son ardeur au travail , par son zèle dans le service hospitalier , nous nous plaisons à reconnaître que Mme Brès a , par sa tenue parfaite , justifié l'ouverture de nos cours aux élèves du sexe féminin et obtenu le respect de tous les étudiants avec lesquels elle s'est trouvée forcément en rapport" .  
Wurtz , 1871 .

Scolarisée jusqu'à l'âge de 10 ans , enceinte à 15 ans , mariée immédiatement , les jeunes années de Magdeleine Gebelin , épouse Brès , la promettent à un avenir des plus classiques . Pourtant , à l'âge de 24 ans , alors que son troisième enfant n'a que quelques mois , elle décide de reprendre sa vie en main et de préparer ses baccalauréats afin de réaliser son rêve d'être médecin . A la rentrée scolaire de 1868 , Madeleine Brès est parmi les quatre premières femmes inscrites . Elle est la seule française . Très appréciée , la voici nommée interne provisoire de l'hôpital de la Pitié durant la guerre de 1870 . Pourtant , à la fin de la guerre , l'Assistance publique des hôpitaux de Paris lui reprend le titre acquis . Préparant sa thèse de doctorat afin de pouvoir pratiquer , Madeleine Brès choisit d'étudier la composition chimique et biologique du lait maternel dans le laboratoire de Wurtz . Alors séparée de son mari , elle y rencontre Louis Magnier de la Source avec lequel elle vit librement et aura un quatrième enfant .

Le 03/06/1875 , Madeleine Brès devient la première femme française docteur en médecine . Elle ouvre immédiatement un cabinet de consultation pour les femmes et les enfants , puis donne des conférences publiques sur l'allaitement , dirige le service médical de plusieurs théâtres , ouvre et dirige des crèches . Connue et reconnue , elle est honorée du titre d'officier de l'instruction publique en 1887 .

Elle , qui a mené sa vie affirmant son indépendance et sa liberté tant dans sa vie privée que professionnelle , elle , qui s'est battue pour ouvrir aux femmes les portes de l'Université , clamait pourtant son antiféminisme . Malgré elle , Madeleine Brès a été et reste un modèle pour chaque féministe revendiquant le droit de vivre aussi librement qu'elle .



## Affranchissement au verso

(pli extrait de la revue Prophina n° 15)

La Circulaire ministérielle n° 600 du 22/08/1849 contient le passage ci-après : "... Les agents qui annuleront les timbres-poste au dos des lettres , appliqueront en même temps le timbre d'annulation sur l'adresse des lettres , qui servira ainsi de guide aux bureaux de passe et de destination" .

### Recto



### Verso

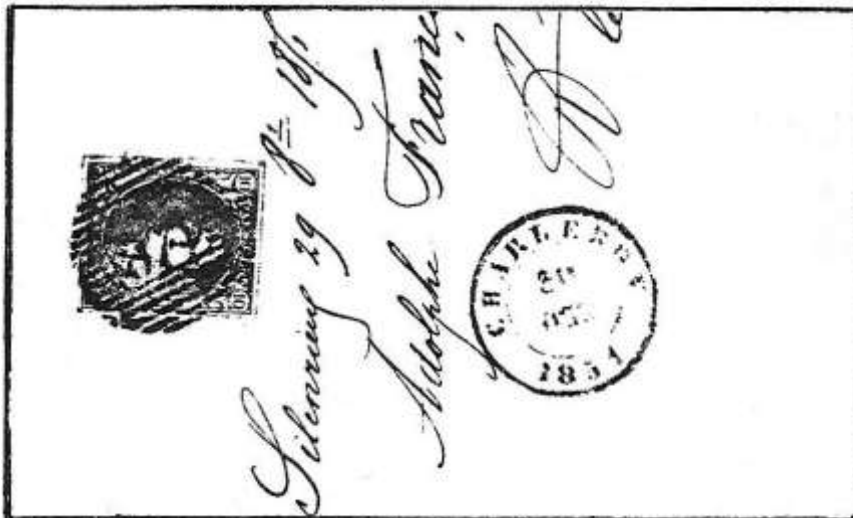

Lettre affranchie à 10c , levée à Silenrieux par le facteur rural (Z) et acheminée vers Walcourt . Départ de ce bureau le 29/10/1851 pour Charleroy .

Pour affranchir la lettre , l'expéditeur a appliqué au verso de celle-ci un timbre de 10c au type "médaillon" . Le préposé à la perception de Walcourt a oblitéré normalement le timbre-poste placé au verso , mais de plus , a estampillé le recto de la lettre du cachet oblitérant à 17 barres P148 pour signifier la présence de l'affranchissement au verso du document .

## LA POSTE A WALCOURT (2<sup>ème</sup> partie)

\*

*Michel FONTINOY & Jean VANHINGELAND*

\*\*

### BUREAU DE PERCEPTION

15 septembre 1850

\*\*\*

#### CACHETS A DATE ET OBLITERANT

Par l'Arrêté royal du 30/06/1850 , la distribution de Walcourt fut élevée au rang de bureau de perception à la date du 15/09/1850 . Cette promotion eut pour conséquence de modifier et d'introduire différentes marques postales en usage à Walcourt .

Le cachet oblitérant D56 fut remplacé par un cachet à 17 barres horizontales , le type réservé aux bureaux de perception , portant le numéro d'ordre 148 . De plus , le cachet à date simple cercle type 18 fera place au cachet à date double cercle avec le millésime en exergue . La nouvelle perception est également dotée de la marque PD , port payé jusqu'à destination . Ces deux dernières marques estampillent les plis en rouge , la couleur propre aux perceptions du Royaume , sauf Bruxelles .



*Lettre affranchie à quarante centimes (n° 5) , expédiée de Walcourt le 30/10/1850 pour Beaune .  
Marque PD de Walcourt et cachet à date du bureau d'échange de Paris .*



## LA CANTON POSTAL DE WALCOURT

A l'ouverture de la distribution de Walcourt , le canton postal de ce bureau était constitué des communes suivantes :

- LANEFFE (N) , SOMZEE (O) provenant du canton postal de Florennes
- VOGENEE (AL) , BERZEE (AR) , DAUSSOIS (Y) , SILENRIEUX (Z) , CHASTRES (AV) , ROGNEE (AQ) , GOURDINNE (AT) , THY-LE-CHÂTEAU (AS) , FONTENELLE (AO) , PRY (AU) , CASTILLON (AP) provenant du canton postal de Philippeville
- CLERMONT (H) provenant du canton postal de Beaumont

Lors de la réorganisation du service rural dans la Province de Namur , le 01/05/1850 , le canton rural de Walcourt se présentait de la manière suivante :

| SORTIE                         | ENTREE | COMMUNES  | OBSERVATIONS  |
|--------------------------------|--------|---|---|
| <b>1<sup>ère</sup> tournée</b> |        |   |   |
| 9 ½ M                          | 4 ½ S  | VOGENEE (AL)<br>YVES-GOMEZEE (AM)<br>FRAIRE (M)                                     | Séjour d'1 heure à Fraire et 2 <sup>ème</sup> levée de boîte en cette commune et Yves-Gomezée |
| <b>2<sup>ème</sup> tournée</b> |        |   |   |
| Idem                           | Idem   | DAUSSOIS (Y)<br>SILENRIEUX (Z)  | Séjour d'1 heure et 2 <sup>ème</sup> levée de boîte à Silenrieux                              |
| <b>3<sup>ème</sup> tournée</b> |        |   |   |
| Vers 11 M                      | Idem   | PRY (AU)<br>ROGNEE (AQ)<br>BERZEE (AR)  | Au retour : 2 <sup>ème</sup> levée de boîte à Thy-le-Château (4 <sup>ème</sup> tournée)       |
| <b>4<sup>ème</sup> tournée</b> |        |   |   |
| 9 ½ M                          | Idem   | THY-LE-CHÂTEAU (AS)<br>GOURDINNE (AT)<br>SOMZEE (O)<br>LANEFFE (N)<br>CHASTRES (AV) |   |
| <b>5<sup>ème</sup> tournée</b> |        |   |   |
| Idem                           | Idem   | FONTENELLE (AO)<br>CASTILLON (AP)<br>CLERMONT (H)                                   | Séjour d'1 heure à Clermont et 2 <sup>ème</sup> levée de boîte dans les 3 communes            |

CANTON DE WALCOURT  
 LES TOURNÉES RURALES  
 LA REORGANISATION DU 01/05/1850

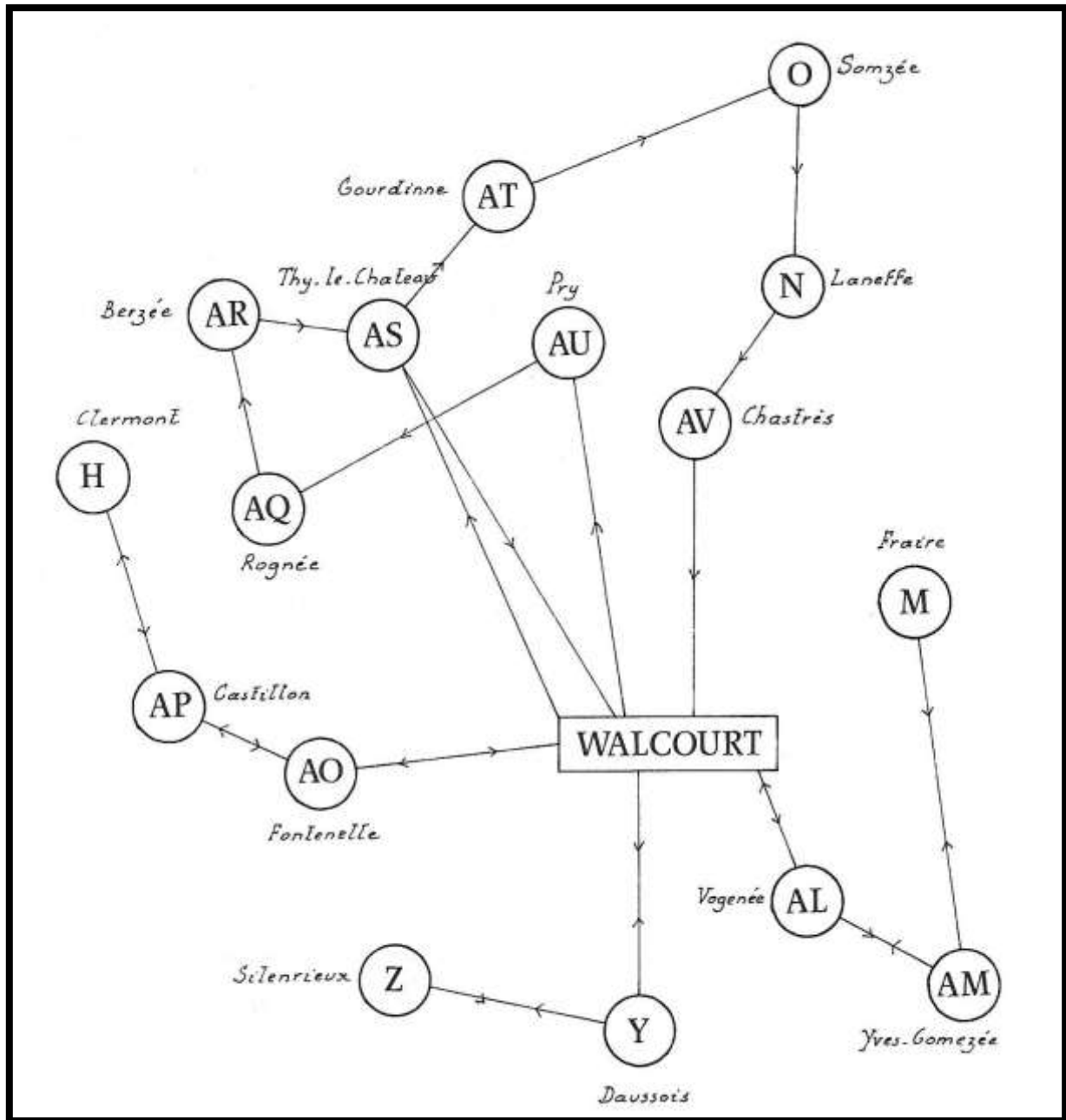

AVANT LA REORGANISATION DU 01/05/1850

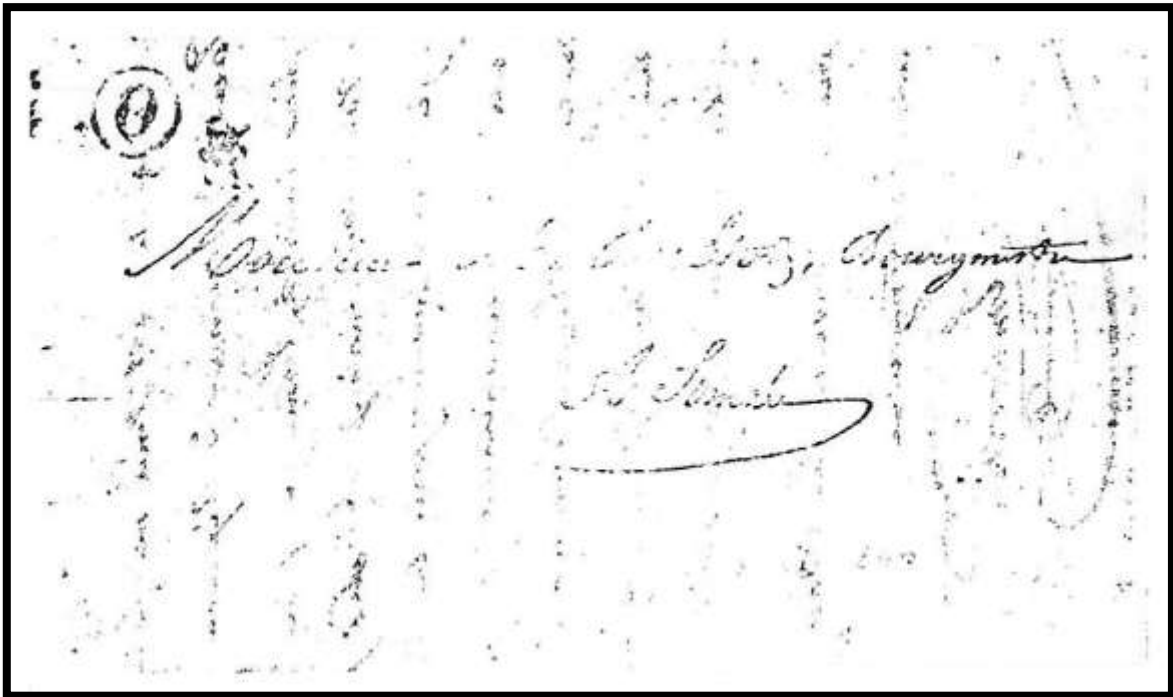

*Lettre levée à Somzée (O) par le facteur rural le 26/04/1842 pour Somzée .  
Elle fut acheminée directement au destinataire sans passer par la distribution de Walcourt .*

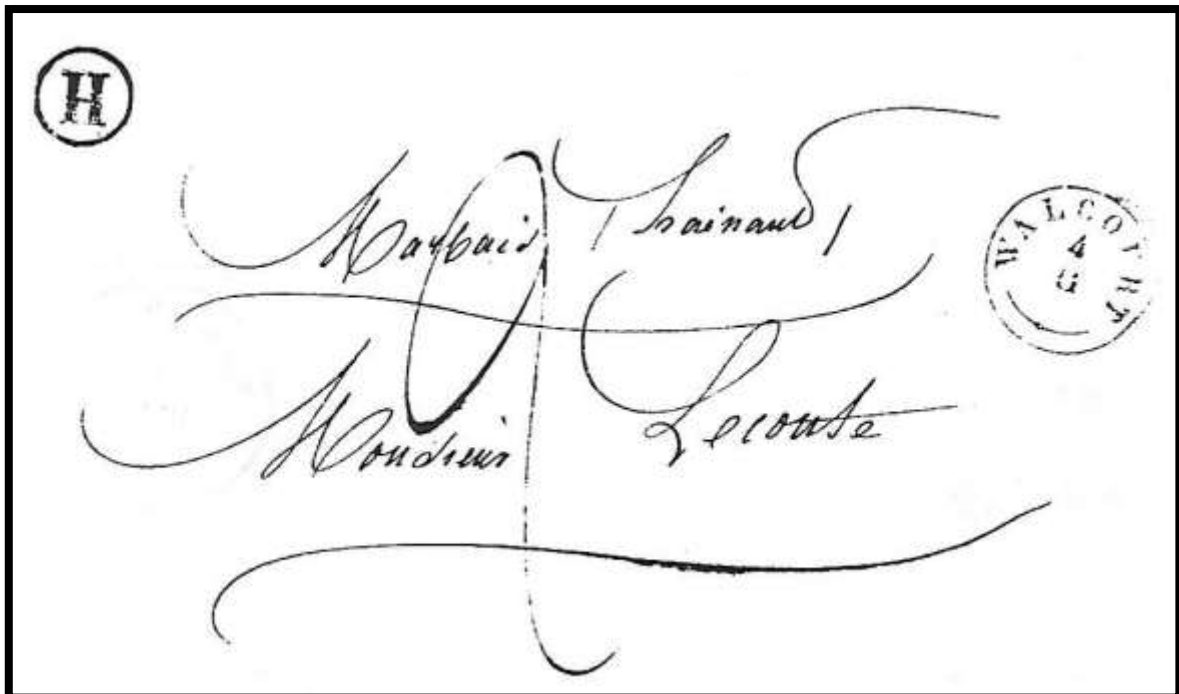

*Lettre levée à Clermont (H) par le facteur rural le 04/02/1848 pour Marbais par la perception de  
Thuin .*

APRES LA REORGANISATION DU 01/05/1850

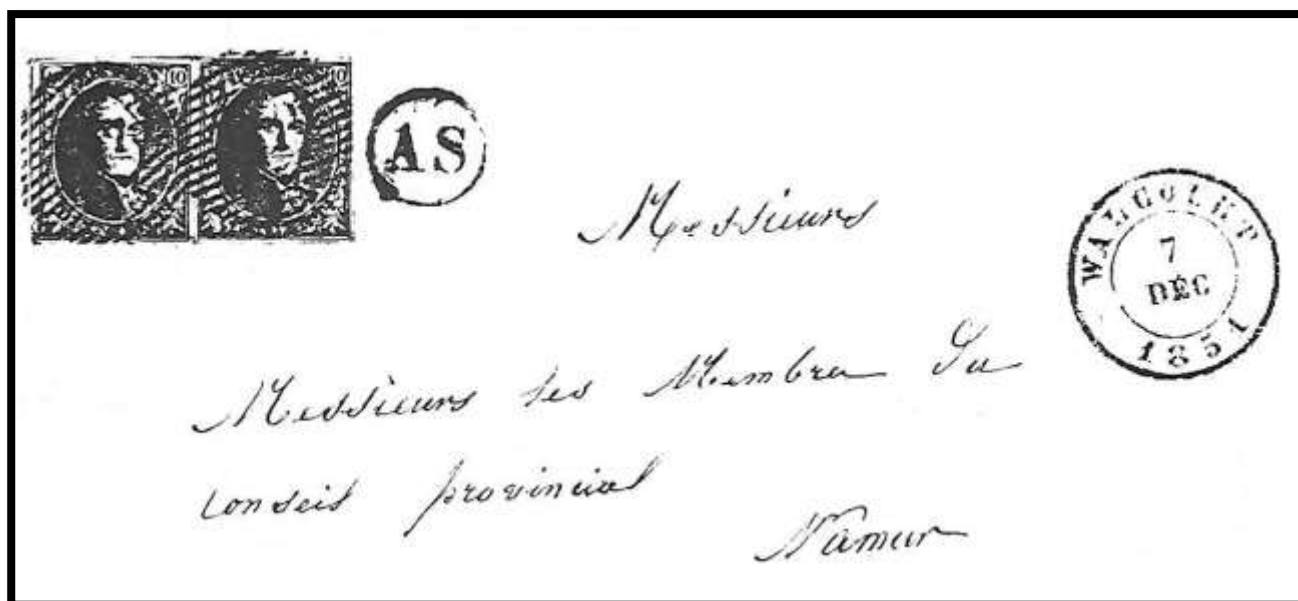

**Lettre levée à Thy-le-Château (AS) par le facteur rural de la 3<sup>ème</sup> ou 4<sup>ème</sup> tournée et expédiée de Walcourt le 07/12/1851 à destination de Namur**

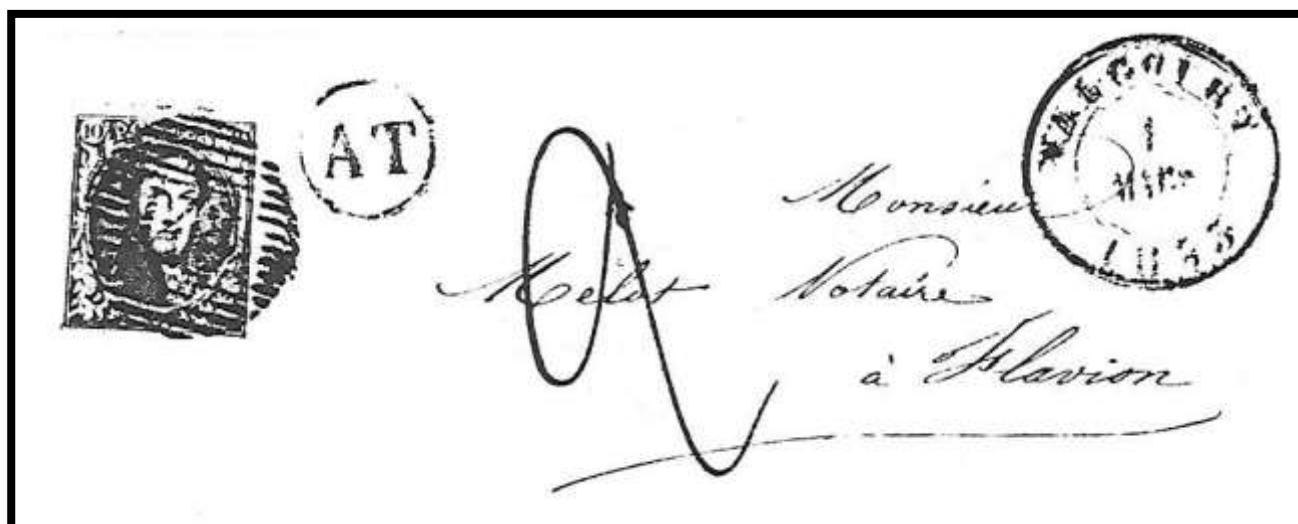

**Lettre levée à Gourdinne (AT) par le facteur rural de la 4<sup>ème</sup> tournée et expédiée de Walcourt le 01/03/1853 à destination de Flavion**



Lettre levée à Yves-Gomezée (AM) par le facteur rural de la 1<sup>ère</sup> tournée et expédiée de Walcourt le 14/04/1851 à destination de Châtelet

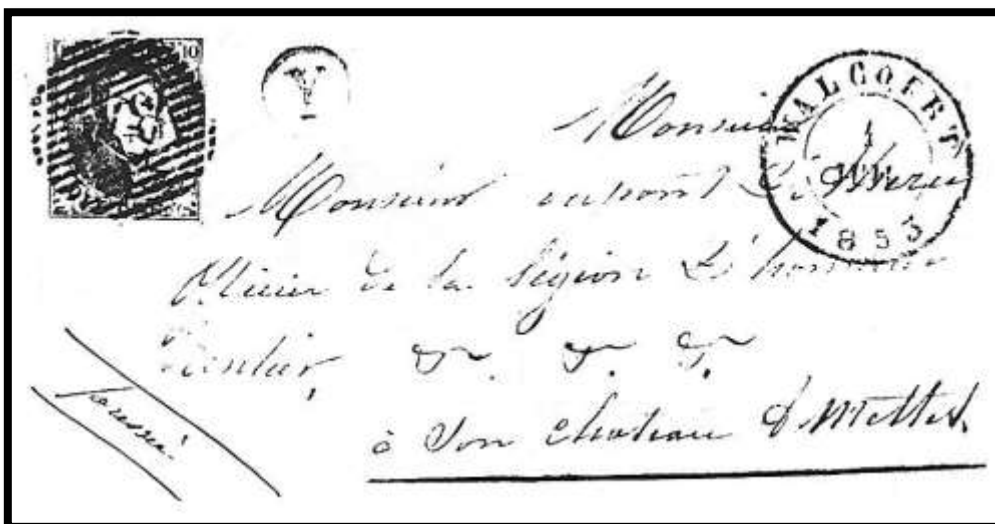

Lettre levée à Daussois (Y) par le facteur rural de la 2<sup>ème</sup> tournée et expédiée de Walcourt le 01/07/1853 à destination de Mettet

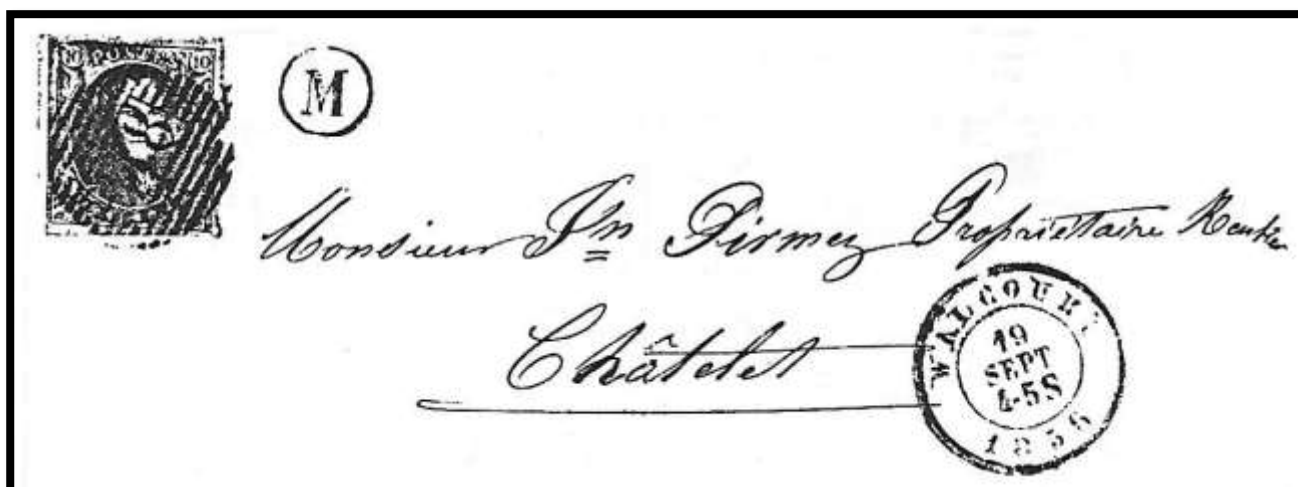

Lettre levée à Fraire (M) par le facteur rural de la 1<sup>ère</sup> tournée et expédiée de Walcourt le 19/09/1856 à destination de Châtelet



## PHILATELIE – Connaissances générales – Timbres du Congo belge

| Définitions  | Date d'émission                 | N° COB (timbre ou série de timbres) |
|--|---------------------------------|-------------------------------------|
| Cheeta.<br>Réponse : le chimpanzé.   | 6 juin 1939                     | N° 211                              |
| Un quatuor royal brun-noir.<br>Réponse : nos quatre souverains belges en médailles.  | 15 août 1935                    | N° 191                              |
| L'or vert.<br>La vitesse de croissance peut chez certaines espèces être spectaculaire, jusqu'à un mètre par jour.<br>Réponse : les bambous.  | 1 mars 1938                     | N° 198                              |
| Un des trois mousquetaires de Léopold II.<br>Réponse : Auguste LAMBERMONT.<br>👤 Avec Alexis BRIALMONT et Emile BANNING, Auguste LAMBERMONT est un des trois mousquetaires du Roi Léopold II. | 12 août 1947                    | N° 275                              |
| Etonnante variation de formes et de couleurs suivant le genre. Il comprend près d'une centaine d'espèces originaires d'Afrique du Sud.<br>Réponse : protea.                                  | 10 mai 1952                     | N° 311                              |
| Enfant prodige avec 893 œuvres répertoriées.<br>Réponse : Wolfgang Amadeus MOZART.   | 10 octobre 1956                 | N° 339                              |
| Il fut vice-gouverneur général du Congo et commandant de l'armée belge.<br>Réponse : baron Francis DHANIS.   | 25 juin 1951                    | N° 301                              |
| Tante sanitaire.<br>Réponses : la reine Astrid ou la « Croix-Rouge ».  | 1 mars 1938<br>10 décembre 1957 | N° 194 à 196<br>N° 341 à 343        |
| Plante aquatique appelée parois Lotus.<br>Réponse : nymphaea.  | 10 mai 1952                     | N° 315                              |
| Son corps est en grande partie recouvert d'écailles.<br>Réponse : le pangolin.   | 15 octobre 1959                 | N° 360                              |

## PHILATELIE – Connaissances générales – Timbres belges

### Thème : premier

| Définitions   | Date d'émission | N° COB (timbre ou série de timbres) |
|---|-----------------|-------------------------------------|
| Cette émission est la première où les prédominances linguistiques alternent.<br>Réponse :   |                 |                                     |
| Premier timbre-poste dont la valeur faciale est exprimée à la fois en francs belges et en euro.<br>Réponse :                                    |                 |                                     |
| Premier timbre-poste de cette Reine des Belges représentée en couple. Elle est la première souveraine à avoir des origines belges.<br>Réponse : |                 |                                     |
| Le nom du Prince Léopold y apparaît pour la première fois.<br>Réponse :   |                 |                                     |
| C'est le premier timbre-poste à inscriptions bilingues de notre histoire postale.<br>Réponse :  |                 |                                     |
| C'est son premier anniversaire et elle devrait devenir la première reine souveraine des Belges.<br>Réponse :                                    |                 |                                     |
| Première représentation du Roi Albert I.<br>Réponse :   |                 |                                     |
| Premier timbre-poste pour l'envoi des imprimés.<br>Réponse :  |                 |                                     |
| Premiers timbres-poste autocollants sans valeur faciale.<br>Réponse :   |                 |                                     |
| Premier timbre-poste avec vignette PRIOR.<br>Réponse :  |                 |                                     |